Minas do Sul

Fundado em 7 de Setembro de 1991 — O JORNAL DOS SULMINEIROS — VARGINHA & Sul de Minas

O JORNAL QUE VAI ONDE O POVO ESTÁ

25 MAIO de 2019

Ano 28 * Edição 875

CIRCULAÇÃO: Varginha e outras 16 cidades da Região da Ambasp e Circuito das Águas

NAS BANCAS R$ 1,00

DISTRIBUIÇÃO DIRIGIDA E GRATUITA

REDAÇÃO

WhatsApp (35) 9.9989-6039

E-mail: minasdosul@minasdosul.com.br

Site: www.minasdosul.com.br

Aí o Wesley 'Ezão' do Rap dando uma palhinha… 10 mil visualizações

Se você não viu na TV VARGINHA veja em VÍDEOS

facebook

TV VARGINHA

www.tvvarginha.com.br

REDE DE TV Minas do Sul

TV MINAS DO SUL www.tvminasdosul.com.br — TV VARGINHA www.tvvarginha.com.br — TV BELO HORIZONTE www.tvbelohorizonte.com.br — TV ELÓI MENDES www.tveloimendes.com.br — TV DORENSE www.tvdorense.com.br

REDE DE TVs Minas do Sul

As **TVs** estão ao VIVO no **AR** as 24 horas do Dia, os 7 dias da Semana, os 365 dias do Ano

TV Minas do Sul
www.tvminasdosul.com.br
No seu Celular baixar o Aplicativo Grátis
REDE MINAS DO SUL
No Facebook e no Youtube
TV MINAS DO SUL

TV VARGINHA
www.tvvarginha.com.br
No seu Celular baixar o Aplicativo Grátis
TV VARGINHA
No Facebook e no Youtube
TV VARGINHA

TV BELO HORIZONTE
www.tvbelohorizonte.com.br
No seu Celular baixar o Aplicativo Grátis
TV BELO HORIZONTE
No Facebook e no Youtube
TV BELO HORIZONTE

TV ELÓI MENDES
www.tveloimendes.com.br

TV DORENSE
www.tvdorense.com.br

VIP's Gente & Negócios Minas do Sul EM REVISTA

A Edição 736 do Jornal MINAS DO SUL foi lida por 21.503 Leitores e suas páginas folheadas 104.071 vezes
** Registro da PAPER4WEB Publisher's Social Media*

A TV VARGINHA teve 38.713 visualizações dias 2 a 12 de Outubro de 2017 Aniversário de VARGINHA

TV VARGINHA
www.tvvarginha.com.br

No Brasil 44,3% dos domicílios possuem pelo menos um Cachorro e 17,7% um Gato

Pág 4

Cá p'ra nós * Bola > Cheia

Pág. 2

'Balcão do Cidadão' Governo de Minas e Correios firmam parceria

BOM DIA, LEITOR

Eleições?

Pág. 2

Prefeito!

Político de verdade nunca deixa de atuar!

Valim & CRC 7363 MG

Contadores Associados

* Perícia
* Auditoria
* Consultoria
* Contabilidade

(35) 3222-6046

Rua Alberto Cabre, 539 Vila Pinto VARGINHA

E-mail: valimconsultoria@yahoo.com.br

Pág 4 Concurso Princezinha do Café

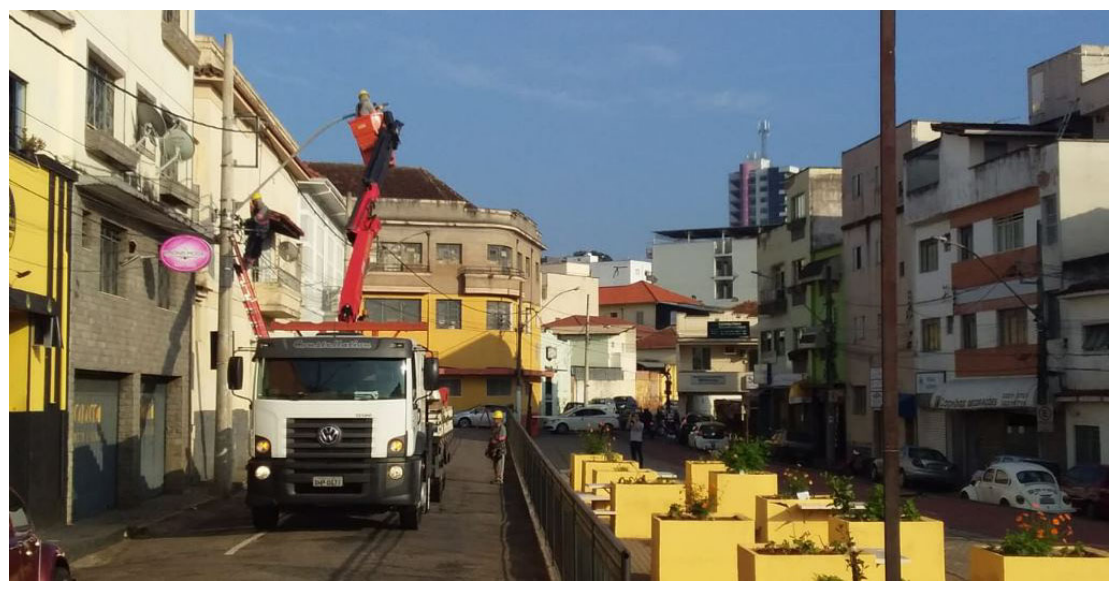

Prefeitura de Varginha instala lâmpadas de LED no entorno da Estação Ferroviária - Pág 4

SORRIA...

MESMO SEM ESTAR SENDO FILMADO

Pág. 7

O fazendeiro... e a muié

Por que esse tema foi escolhido e qual a sua intenção?

O Contran aprovou no final de fevereiro, o mote de 2019 do Observatório Nacional de Trânsito para a campanha Maio Amarelo. Neste ano, o tema central é "No Trânsito, o sentido é a vida". Esse tema foi cuidadosamente escolhido pelos órgãos responsáveis.

O objetivo é trazer uma reflexão à sociedade e instigar que haja um pensamento sobre as formas de encarar a mobilidade em todo o País. (Pág. 8)

BOM DIA, LEITOR

Dentre os possíveis e prováveis candidatos a Prefeito de Varginha, agora nas eleições de 2020, o vice prefeito Vérdi Lúcio Melo vem trabalhando de há muito, mesmo antes, ainda como vereador por diversos mandatos.

A vice Prefeito já chegou.

Também vem demonstrando seu intento, o atual Presidente da Câmara, vereador Dudu Ottoni - visando usufruir da tradição e do prestígio político de seu pai Eduardo Ottoni.

Aliás, em não emplacando Vérdi Lúcio Melo - que é do PSDB e pode ir para o PTB - realmente Dudu Ottoni é uma opção, mesmo na lista contendo nomes como Jéferson Melo, e o próprio Dilzon Melo.

Porém, abertamente, quem vem se movimentando, tanto é que se candidatou a deputado visando firmar seu nome mais ainda junto ao eleitorado varginhense, é o vereador Zacarias Piva, que vem empreendendo uma estratégia mirando o Paço Municipal nas próximas eleições. Piva está se aproximando cada vez mais dos bairros, dos empresários e da imprensa.

O vereador Zacarias Piva hoje tem crescente interlocução com seguimentos da sociedade e vem adotando uma agenda regular com a imprensa tradicional, e notadamente nas redes sociais. E Piva tem ainda uma estratégia importante que tem se mostrado eficiente: a presença nos mais diversos eventos que acontecem na cidade e na zona rural.

A estratégia de se mostrar através da imprensa tradicional, e se lançando nas redes sociais, como whatsapp e etc., deve ter ficado atento ao ver, dentre outros, o governador de Minas, Romeu Zema, e o presidente Bolsonaro, que, depois de assumir os governos Estadual e Federal, respectivamente, xingando e brigando com a imprensa, hoje Zema já fez as pazes com o setor e Bolsonaro já vem dizendo da importância da imprensa tradicional.

O projeto de Zacarias Piva toma dimensão estratégica na medida que atende - e até mesmo suscita eventos - aceitando convite para conhecer as ações de seus prováveis apoiadores, bem como eleitores, passando por manter contato com líderes empresariais, industriais e sociais.

Cordete Paulo de Oliveira
* Administrador de Empresas
* Bel. Direito * Jornalista
cordete@bol.com.br
DIRETOR DE JORNALISMO
Rede de TVs MINAS DO SUL
* Fundador Editor Diretor
Jornal MINAS DO SUL
Jornal CIDADES
Revista VIPs
Impressos e Online
Em breve **Rádio FM**
www.minasdosul.com.br

Por sua vez, o ex-deputado estadual Dilzon Melo (PTB) está contido nas suas ações públicas, mas, não deixando de marcar presença em eventos, especialmente políticos, pois, político de verdade nunca deixa de atuar.

Assim, nas eleições municipais de 2020 o ex-deputado tem a opção de ser candidato a prefeito de Varginha para que o seu PTB mantenha o comando da Administração Municipal que somado ao PP e PSDB vem mantendo o atual grupo político no comando da cidade e município de Varginha.

Cá p'ra nós* Bola > Cheia

‘Balcão do Cidadão’
Governo de Minas e Correios firmam parceria

Governo de Minas e Correios firmam parceria para ampliar oferta de serviços. ‘Balcão do Cidadão’ vai disponibilizar atendimento público aos mineiros com maior comodidade

Na segunda-feira (27/5), o governador de Minas Gerais, Romeu Zema, e o presidente dos Correios, general Juarez Cunha, assinarão protocolo de intenções para instituir parceria com o Balcão do Cidadão Correios, no Estado.

A iniciativa prevê a disponibilização de serviços públicos com qualidade, comodidade e conveniência aos cidadãos mineiros, nas agências dos Correios. A assinatura ocorrerá no Palácio Tiradentes, em reunião que será aberta pelo secretário de Estado de Planejamento e Gestão, Otto Levy.

“Para nós o ganho será gigantesco. Passaremos de uma rede de 31 UAIs (Unidades de Atendimento Integrado) para 1.055 agências dos Correios, em todos os 853 municípios mineiros”, ressalta Romeu Zema, para quem o cidadão será o maior beneficiado com a cooperação. “O Governo está comprometido em fazer deste acordo uma referência para outros Estados”, ressalta Romeu Zema.

O presidente dos Correios, general Juarez Cunha, que irá lançar o Balcão do Cidadão nacionalmente na próxima sexta-feira (31/5), informa que 70% dos cidadãos brasileiros moram até três quilômetros de uma agência, nas cidades brasileiras.

“A unanimidade dos Correios nos municípios faz com que 70% dos CPF emitidos no Brasil sejam nas agências”, explica, completando que a empresa deseja levar outras comodidades para os cidadãos.

Minas será pioneiro nesta parceria, que começará ofertando serviços do Instituto de Previdência dos Servidores do Estado de Minas Gerais (Ipsemg). Outras instituições, como ministérios, tribunais e prefeituras, além de Estados, por meio do Balcão do Cidadão Correios, poderão, também, ampliar o acesso da população a serviços como emissão de carteira de identidade, entre outras conveniências, com a oportunidade de utilizar a infraestrutura e a capilaridade da empresa estatal.

A adesão do Governo de Minas Gerais, com a assinatura do protocolo de intenções, tem objetivo de ampliar a rede de atendimento aos cidadãos mineiros, que hoje é feita em duas vertentes: presencial e digital. Com a parceria, a disponibilidade de pontos de atendimento será ampliada, pois, cada agência dos Correios passa a ser um ponto de apoio também do governo Estadual.

Estarão presentes na cerimônia representantes da Secretaria de Estado de Desenvolvimento Social, Ipsemg, Polícia Civil e gestores dos Correios.

Melhoria do atendimento

O Governo do Estado de Minas Gerais está construindo um grande programa voltado para a melhoria dos serviços públicos que tem como frentes de atuação:

* Simplificação de procedimentos
* Digitalização dos serviços
* Novas tecnologias para relacionamento com cidadão
* Transformação dos serviços
* Ampliação da rede de atendimento presencial

Essas iniciativas estão alinhadas à Política de Simplificação do Governo, que tem o objetivo de desburocratizar a relação com os cidadãos por meio de ações que facilitem o acesso aos serviços estaduais, seja de modo presencial ou digital.

Apesar da tendência de digitalização dos serviços públicos e da importância que o governo Mineiro tem dado para o assunto, é preciso considerar a realidade de todos os cidadãos mineiros.

Minas Gerais é o Estado com o maior número de municípios do Brasil (853), tendo uma dimensão territorial da França e uma população equivalente à do Chile. Aliado a isso, tem-se um perfil heterogêneo da população em relação ao uso e acesso a tecnologias.

Sendo assim, a prestação de serviços presenciais deve ser considerada. Atualmente, o Governo do Estado de Minas Gerais está passando por cenário de graves restrições orçamentárias e financeiras, o que dificulta a expansão da sua rede de atendimento presencial.

Dessa forma, a parceria com os Correios, por meio do Programa Balcão do Cidadão, aparece como uma estratégia ideal para expansão da rede de atendimento presencial. Em Minas Gerais, os Correios estão presentes em todos os municípios com 1.055 agências.

Por meio das 31 UAIs, em Minas, são realizados em média 6 milhões de atendimentos anuais, com serviços como emissão de carteira de identidade e carteira de trabalho, requerimento de seguro desemprego, dentre outros.

Alguns municípios ainda não contam com a prestação direta de serviços, o que faz com que o cidadão, muitas vezes, tenha de se deslocar para obtenção do serviço desejado.

A ação inicial desse projeto será a implantação de serviços do Ipsemg em que os beneficiários poderão acessar nas unidades dos Correios serviços para obtenção dos seus benefícios, emissão de certidões, etc.

Por exemplo: hoje um beneficiário do Ipsemg, que mora no município de Buritis, tem de se deslocar por 250 quilômetros até Paracatu, que é a unidade mais próxima. Além do Ipsemg, que será um projeto piloto da parceria, há a expectativa de expansão para outros serviços estaduais.

Crédito (foto): Renato Cobucci/Imprensa MG

Minas do Sul
JORNAL WEB TV REVISTA RÁDIO
Minas do Sul
O JORNAL DOS SULMINEIROS
VARGINHA & Sul de Minas
minasdosul@minasdosul.com.br
TV MINAS DO SUL
JORNAL CIDADES
ALFENAS & Circunvizinhas
jornaldealfenas@gmail.com
TV VARGINHA
VIPs Gente & Negócios Minas do Sul EM REVISTA
TV ELÓI MENDES
TV DORENSE
TV BELO HORIZONTE
ESTÚDIO & REDAÇÃO CENTRAL
(35) 9.9989-6039 WhatsApp
www.minasdosul.com.br
Jornais e Revista Editados por **EDITORA MINAS DO SUL LTDA**
Av. Alayde Ribeiro Bueno 310 Sion CEP 37044-490 VARGINHA-MG
CNPJ/MF 00.858.769/0001-45 Inscrição. Estadual: Isento
Prefeitura Varginha: 09496/00 Jucemg 31204787004 em 05/10/95
Fundador Editor Diretor de Jornalismo Diretor Responsável
Cordete Paulo de Oliveira
Jornalista / Adm.Empresas / Bel. Direito

A Redação não se responsabiliza pelos informes publicitários, artigos assinados, mesmo sob pseudônimos, que são de inteira responsabilidade de seus autores, e nem pela devolução de originais e fotos.

ASSINATURA
MG = Só via Correios
por Edição R$ 3,00
BRASIL
Por Edição: R$ 4,00
Assine já
EUA/EUROPA
Por Edição: $ 5
Assine já

PREFEITURA GERANDO EMPREGOS

Dois empreendimentos devem gerar mais de 300 oportunidades de trabalho

O grupo 'O Boticário' – instalado no Porto Seco – e o 'Mart Minas' – do ramo de supermercados, instalado próximo ao bairro Cidade Nova tem previsão de início das operações em Varginha no mês de julho.

A Recepção da Prefeitura no centro da cidade recebeu candidatos aos cargos de operador de empilhadeira e fiscal de perdas e danos para O Boticário.

O Mart Minas selecionou dezenas de pessoas, sendo que para as vagas de repositor foi dada a oportunidade do primeiro emprego – ou seja, não exigiu experiência. Já para as demais vagas foi exigido, no mínimo, o Ensino Médio completo.

Os novos funcionários passam por treinamento de 50 dias, em Belo Horizonte. Tem uma turma que já está na capital mineira há cerca de um mês, recebendo atualizações para as funções de lideranças como encarregados e até mesmo caixas. Outra turma seguiu para BH na última quarta-feira sendo composta na maioria por repositores e operadores de loja.

Todo o processo de instalação das empresas recebeu total apoio da Prefeitura de Varginha.

O Setor de Empregos da Prefeitura tem a função de intermediar a relação entre os profissionais que estão disponíveis para o mercado de trabalho e empresas que oferecem vagas.

Os currículos podem ser entregues na Prefeitura do centro, na rua Presidente Antonio Carlos, 356 ou enviados para o email curriculo@varginha.mg.gov.br.

Câmara de Varginha inicia Projeto para Servidores com foco na Capacitação e Melhoria no Atendimento ao Público

Os servidores da Câmara Municipal de Varginha tiveram uma tarde diferente na sexta-feira (10/05), quando foram iniciadas as atividades do projeto "Academia do Servidor".

A ação da atual Mesa Diretora (presidente Dudu Ottoni, vice presidente Marquinho da Cooperativa, secretário Carlos Costa) através da Escola do Legislativo é destinada a todos os servidores, efetivos, comissionados e estagiários.

A medida visa capacitar e aperfeiçoar profissionalmente os servidores do Poder Legislativo através de cursos presenciais para promover uma maior eficiência e qualidade na prestação do serviço público.

Com um total de 15 encontros, a capacitação será ministrada por profissionais do Ipecont – Consultoria e

Educação Corporativa. As aulas são realizadas quinzenalmente, sempre às sextas-feiras, das 14h às 17h, até o dia 1º de novembro.

Na abertura do curso, o presidente da Câmara, vereador Dudu Ottoni, destacou a importância do projeto. "Durante esses 15 encontros, os servidores serão capacitados em diversos temas. Os cursos são certificados e todo esse conhecimento adquirido poderá ser aplicado mesmo que futuramente o servidor não esteja mais trabalhando na Câmara. Valorizar o servidor é uma das nossas metas durante essa Administração".

Entre os temas propostos estão atendimento ao público, processo legislativo, oratória, redação oficial, liderança e gestão, entre outros.

Governo de Minas e Fiat anunciam expansão da fábrica de motores e investimento de R$ 8,5 bi

Protocolos de intenção foram assinados durante evento em Betim com a presença do governador Romeu Zema

O governador Romeu Zema anunciou, na tarde da quarta-feira (22/5), uma série de investimentos que irão potencializar a economia do Estado. O primeiro anúncio foi a ampliação da fábrica de motores da Fiat Chrysler Automobiles, em Betim, na Região Metropolitana de Belo Horizonte.

Na sequência, um protocolo de intenções entre o Governo de Minas, por meio da Companhia de Gás de Minas Gerais (Gasmig), e a Fiat foi assinado para promover e incentivar o uso de combustíveis sustentáveis, além da implantação de programas e projetos que fomentam a educação, pesquisa e desenvolvimento na área de Engenharia Automotiva.

Um decreto também foi assinado pelo Governador alterando o Regulamento do Imposto sobre a Propriedade de Veículos Automotores. Ao todo, os investimentos giram em torno de R$ 8,5 bilhões até 2024 e a expectativa é que 9,2 mil empregos sejam gerados na Fiat e fornecedores.

Em discurso, o governador Romeu Zema ressaltou que os investimentos anunciados estão entre os maiores da história de Minas Gerais. "É extremamente gratificante estar aqui agora nesse momento, muito provavelmente celebrando um dos maiores investimentos que Minas Gerais recebe em décadas. O último grande investimento que Minas recebeu nesse montante foi da própria Fiat, 43 anos atrás", afirmou.

E acrescentou: "Quero transformar Minas em um Estado amigo de quem investe, trabalha e gera empregos. Nos últimos anos tivemos uma inversão de valores. Fico contente de a Fiat ter acreditado em nossos planos e palavras. Não irão se arrepender", garantiu o governador Zema.

O Governador salientou alguns pontos das parcerias anunciadas naquela quarta-feira. "Vamos olhar para frente. Teremos diferenciação do IPVA para veículos movidos a gás, vamos ter revolução na questão de gás no Brasil nos próximos anos. Vamos ter parceria com as escolas, o que é extremamente importante. No meu governo, não só a Fiat como todo o setor produtivo terão o maior apoio. Estamos trabalhando para que o compromisso de criar pelo menos 150 mil empregos por ano seja cumprido", completou Romeu Zema, citando que, nos três primeiros meses de 2019, Minas foi o Estado do Brasil que mais gerou empregos.

Parcerias

As parcerias anunciadas na quarta-feira são resultado das estratégias do Governo de Minas Gerais para apoiar empresas instaladas no Estado, promover as exportações de produtos mineiros e atrair novos aportes para a região. Em disputa com outros países, Minas conquistou a ampliação da fábrica de motores que resultará em R$ 500 milhões em investimentos e elevação de 1.200 empregos. O restante do aporte será destinado ao desenvolvimento de novos produtos, além de instalações industriais e novas tecnologias.

Em contrapartida, o Governo de Minas Gerais disponibilizou um regime tributário especial para propiciar o alto investimento no Estado. Haverá a concessão de diferimentos do ICMS devido nas aquisições de insumos e bens do ativo permanente, bem como na concessão de crédito presumido nas vendas dos produtos industrializados pela Fiat em Minas Gerais.

O tratamento tributário tem o intuito de diminuir o acúmulo de saldos credores, possibilitando que a empresa passe à condição de devedora do ICMS.

Incentivo ao uso de combustíveis sustentáveis

Além da assinatura para investimento da fábrica, um termo de cooperação técnica foi assinado entre a Fiat e a Gasmig para promover e incentivar o uso de combustíveis sustentáveis. A empresa multinacional irá fabricar veículos com motores predispostos ao uso de Gás Natural Veicular (GNV) e biometano.

A Fiat disponibilizará pessoal técnico para que, em conjunto com a Gasmig, possa buscar fomento à inovação e alternativas tecnológicas a partir dos testes e uso do GNV e gás biometano.

A disponibilização da estrutura fabril, de laboratórios, equipe operacional e técnica irá facilitar a maximização da eficiência energética do combustível, buscando, por exemplo, o desenvolvimento de materiais mais leves, alternativos e soluções de baixo custo.

Toda a logística necessária para a realização do abastecimento dos veículos com gás natural será realizada pela Gasmig.

Enfatizando a importância dos estudos para carros movidos por GNV, o governador Romeu Zema assinou um decreto que altera o Regulamento do Imposto sobre a Propriedade de Veículos Automotores. Os veículos novos, fabricados em Minas Gerais cujo motor de propulsão seja movido a gás natural terão benefícios especiais como a isenção do pagamento de IPVA. A instalação deve ser feita no mesmo ano em que o carro for fabricado e é obrigatória a certificação pelo Inmetro.

Educação e pesquisa

Como parte dos investimentos, o Governo de Minas e a Fiat também firmaram uma parceria em educação, pesquisa e desenvolvimento. O termo de intenções visa realizar programas e projetos na área de Engenharia Automotiva. O escopo consiste na implementação de ações de curto, médio e longo prazo, com vigência de até 48 meses. Programas como Summer Camp e Circuitos, identificados como ações imediatas, visam abordagem de conteúdos nas áreas de indústria 4.0, segurança veicular, design, powertrain, dentre outros.

Confiança

Antonio Filosa, COO da Fiat Chrysler Automóveis para a América Latina, salientou que este é o maior ciclo de investimentos já realizado na planta de Betim desde sua criação. "Serão R$ 8,5 bilhões, 15 novos modelos de veículos até 2024 e novas tecnologias, uma delas é o novo investimento de motores turbo de alta eficiência", destacou.

O CEO da Fiat Chrysler Automóveis, Mike Manley, pontuou que a empresa tem conseguido um bom desempenho no Brasil, sendo a Fiat uma das empresas que mais cresce no mercado. "O Brasil é a casa da Fiat há mais de 40 anos. Essa planta (em Betim) ajudou a revolucionar a indústria da América Latina. Betim sempre esteve no centro disso. São mais de 16 milhões de veículos fabricados e 3,2 milhões de unidades exportadas".

Já o presidente da Fiat Chrysler Automobiles, John Elkan, destacou o momento histórico vivido pela empresa. "O Brasil é um lugar especial e é sempre um prazer retornar ao País. A Fiat tem alcançado resultados impressionantes no Brasil nos últimos anos. Meu avô escolheu Minas para a instalação da Fiat como um ato pioneiro e de confiança", disse.

Também participaram da solenidade os secretários de Estado de Fazenda, Gustavo Barbosa; de Desenvolvimento Econômico, Manoel Vitor; de Planejamento e Gestão, Otto Levy; o presidente da Assembleia Legislativa de Minas, deputado Agostinho Patrus; o prefeito de Betim, Vittorio Medioli; o embaixador da Itália no Brasil, Antonio Bernardini, entre outras autoridades.

Minas do Sul
JORNAL REVISTA RÁDIO TV
Minas do Sul
O JORNAL DOS SULMINEIROS
CIRCULAÇÃO
Varginha e outras 16 cidades da Região da Ambasp e Circuito das Águas
VIP's Gente & Negócios
Minas do Sul EM REVISTA
Interlagos 87,9 FM
TV VARGINHA
Baixe no PlayStore ou GooglePlay o App Grátis no seu Celular
TV VARGINHA
TV BELO HORIZONTE
Baixe no PlayStore ou GooglePlay o App Grátis no seu Celular
TV BELO HORIZONTE
TV Minas do Sul
Baixe no PlayStore ou GooglePlay o App Grátis no seu Celular
REDE MINAS DO SUL
PROGRAMAÇÃO:
Redação Central: (35) 9.9989-6039 As 24 horas do Dia Os 7 dias da Semana Os 30 dias do Mês Os 365 dias do Ano

Minas quadriplica vagas em abril

Crédito: Carlos Alberto/ImprensaMG

Comparada ao mês anterior oferta de empregos cresce quatro vezes no Estado de Minas Gerais

No mês de abril, Minas Gerais registrou quatro vezes o número de novas vagas de empregos oferecidas no mês de março de 2019.

Os dados do Cadastro Geral de Empregados e Desempregados (Caged) foram divulgados na sexta-feira (24/5), pelo Ministério da Economia. E leva em conta somente o trabalho formal, ou seja, com Carteira assinada.

No Brasil, segundo o Caged o saldo também foi positivo, com a abertura de 129.601 vagas, uma variação de 0,30%.

Os números apontam que Minas teve 162.433 novas contratações contra 140.085 demissões, com um saldo positivo de 22.345 novos postos de trabalho, o que representa um crescimento de 0,55%.

Em março, foram 5.163 novos postos de trabalho abertos nos vários segmentos produtivos com Carteira assinada. O Estado ficou atrás apenas de São Paulo, que registrou um saldo de 50.168 vagas.

O setor de serviços ficou em primeiro lugar na oferta de vagas com quase 9.817 postos formais, com destaque para alimentação, serviços médicos e veterinários. É seguido pela agropecuária com 7.389 empregos, o que representa quase o dobro dos empregos oferecidos em março.

Outro setor que apontou bom desempenho foi o da transformação, com a oferta de 2.833 novas frentes de trabalho. Destaque, ainda, para a construção civil, que pulou de 322 vagas no mês passado para 2.132.

Prefeitura de Varginha instala lâmpadas de LED no entorno da Estação Ferroviária

Na manhã da terça-feira (14/05), a Prefeitura de Varginha substituiu as antigas lâmpadas de vapor de sódio por modernas luminárias com a tecnologia LED no entorno da Estação Ferroviária. A instalação foi feita pela Selt Engenharia, contratada pelo Município para a manutenção da iluminação pública da cidade.

Cada uma delas possui 180 watts e são, em média, três vezes mais econômicas que as convencionais.

Elas possuem, ainda, uma maior eficiência luminosa, ou seja, deixam os locais onde estão instaladas mais iluminados. Por isso, são ideais para áreas extensas com grandes aglomerações de pessoas.

As luminárias foram produzidas em Varginha pela Philips/Signify.

De acordo com o vice-prefeito Vérdi Lúcio Melo o intuito é melhorar a segurança do público que frequenta o projeto '5ª da Boa Música'.

"As novas luminárias somam ao nosso investimento feito com as câmeras de videomonitoramento e ao maior policiamento da Guarda Civil Municipal e Polícia Militar. Queremos proporcionar mais segurança aos frequentadores deste Projeto tão importante para a cultura e lazer na nossa cidade", reforça Vérdi.

Seresta na Praça já retornou aos domingos

O tradicional projeto Seresta na Praça já está de volta desde o domingo (12/05). A apresentação acontece a partir de 20h na Praça Getúlio Vargas, com as músicas executadas pelo Conjunto Primo Trombini.

A iniciativa é da Associação de Seresteiros, com apoio da Prefeitura de Varginha, por intermédio da Fundação Cultural.

Para o diretor Superintendente da Fundação Cultural, Lindon Lopes, "A primeira apresentação do ano marcou uma data muito especial: o Dia das Mães. O projeto é uma excelente oportunidade de lazer para o público, principalmente o da terceira idade, que contará com a atração todos os domingos a partir de agora".

O público poderá ouvir músicas de Orlando Silva, Carmem Miranda, Sílvio Caldas, Francisco Alves, dentre outros, que são referência na Música Popular Brasileira.

Conjunto Primo Trombini

O Conjunto Primo Trombini possui cerca de 70 anos de história em Varginha, mas foi reconhecido e oficializado pela Prefeitura na década de 1970. As apresentações semanais começaram 10 anos depois, com o apoio da Fundação Cultural.

Atualmente, as atividades são conduzidas pelo cantor Guido Braga. O grupo é mantido pela Associação dos Seresteiros de Varginha, entidade sem fins lucrativos e reconhecida de utilidade pública municipal.

A Praça Getúlio Vargas foi adaptada para dança e virou o local do projeto. Das 20h às 22h, cerca de 300 pessoas se emocionam e se divertem com o talento desses artistas.

No Brasil 44,3% dos domicílios possuem pelo menos um cachorro e 17,7% um gato

Uma pesquisa feita pela Faculdade de Medicina Veterinária da Universidade de São Paulo (USP) - **Postada em 28/07/2016 -** e encomendada por uma fabricante de alimentos para animais traçou o perfil de comportamento dos donos de pets e apontou as principais diferenças entre proprietários de cães e gatos.

No Brasil, 44,3% dos cerca de 65 milhões de domicílios possuem pelo menos um cachorro e 17,7% ao menos um gato, de acordo com dados do Instituto Brasileiro de Geografia e Estatística (IBGE). Atualmente, há no total 52,2 milhões de cães e 22,1 milhões de gatos no País.

Confira a seguir as principais características dos donos de pets

Cães

* Proprietários de cães são, em sua maioria (51%), casados.

* Donos de cães têm, em média, 41 anos, e 93% moram com mais de uma pessoa.

* 82% dos proprietários de cachorros são de classe AB (na classe A, são 24%); 59% moram em casas.

* 24% adotaram seus cães, sendo 59% deles sem raça definida

* 44% veem seus cachorros como filhos - a maioria dos que têm essa opinião é mulher solteira de até 40 anos.

* 64% dos entrevistados deixam os cães dormirem dentro de casa.

Gatos

* 61% dos donos de gatos são mulheres.

* 48% acreditam que os felinos entendam o humor dos donos.

* 45% veem seus gatos como filhos - a maioria dos que têm essa opinião é mulher solteira de até 40 anos.

* Proprietários de gatos levam menos os pets ao médico veterinário - média de 2,3 vezes por ano, contra 2,8 no caso dos donos de cachorros .

* Os donos de gatos têm em média 40 anos, e 62% moram em casas.

Sem pets

* Já entre os entrevistados que não possuem pets, a pesquisa mostra que 100% têm vontade de comprar ou adotar um animal de estimação - 90% pretendem adquirir um cão; 20%, um gato.

* 47% dos que não têm pets apresentam, em média, 37 anos, 25% moram com filhos de até 9 anos, 57% moram em apartamento e 94% já tiveram um animal de estimação antes.

* Entre os motivos apontados para não ter um bicho de estimação estão não ter alguém em casa para tomar conta do animal enquanto estão no trabalho, compromisso por muitos anos e os custos altos dos cuidado.

Concurso Princezinha do Café

Na manhã do dia 23/05 foi realizada mais uma edição do concurso Princesinha do Café, promovido pela Secretaria Municipal da Educação, dentro da programação do evento Café com Tudo, no Teatro Mestrinho.

O presidente da Câmara de Varginha, **vereador Dudu Ottoni** representou o Legislativo e elogiou a realização do evento. "Sabemos a importância do café para Varginha e região e valorizar essa cultura, principalmente entre as crianças, valoriza ainda mais esse produto tão precioso para nossa economia. Além da parte lúdica do desfile, também conseguimos ensinar a essas crianças sobre nossas riquezas e a importância de as cultivarmos. Parabenizamos a organização do Café com Tudo e a Prefeitura de Varginha, por meio da Secretaria da Educação, pelo lindo evento realizado", disse Dudu Ottoni.

Participaram do desfile crianças da Educação Infantil (0 a 5 anos), na qual cada unidade elegeu sua Princesinha do Café. No desfile todas as princesinhas usaram trajes com referência ao café e receberam uma premiação pela participação.

Palavra do Vereador: A voz e a vez do povo!

Alencar Faleiros - PSDB -
Indicação: Solicitando ao Prefeito, ao Secretário Municipal de Saúde e ao Conselho Municipal de Saúde a realização de campanhas intensas visando resolver problemas de Saúde Pública como, por exemplo, para o controle da hipertensão arterial em toda a população varginhense.

Buiú do Ônibus – PODEMOS
Indicação: Solicitando ao Prefeito, ao Secretário Municipal de Esporte e Lazer, ao Secretário Municipal de Obras e Serviços Urbanos, ao deputado Federal Dimas Fabiano e ao deputado Estadual Cleiton Oliveira, a restauração do campo de futebol do bairro dos Carvalhos, situado na Rua Francisco Santos Silva, próximo ao imóvel de número 20, neste município de Varginha.
Requerimento: Solicitando ao Prefeito as seguintes informações sobre a guarita de ônibus retirada da Rua Geraldo Braz, em frente ao imóvel de número 135, próximo á praça no bairro dos Carvalhos: Onde ela está? Ela foi reformada? Se não, quando será? Há previsão para sua volta ao ponto de ônibus?

Carlos Costa – PMDB
Indicação: Solicitando ao Prefeito, ao Secretário Municipal de Obras e Serviços Urbanos e ao Secretário Municipal de Meio Ambiente, operação tapa buraco na estrada que liga a Avenida Celina Ferreira Ottoni à chácara Santa Rosa, a limpeza dos lotes de terrenos nas laterais da via, assim como, na via principal do bairro, a coleta de lixo depositado na lixeira do local e o desentupimento da rede de esgoto, à beira da linha no Viradouro.
Requerimento: Solicitando ao Prefeito, ao Secretário Municipal de Saúde, ao Presidente da Fundação Hospitalar do Município de Varginha e ao Diretor do Hospital Bom Pastor, informações sobre cirurgias eletivas: Como estão sendo feitos os encaminhamentos da Secretaria Municipal de Saúde para o Hospital Bom Pastor? Como estão sendo definidas tais cirurgias? Como está sendo feita a avaliação de espera? Qual o acordo financeiro existente para a sua realização junto aos médicos e como são feitos os repasses? Quantos pacientes, hoje, aguardam a realização de suas cirurgias? Qual é o tempo médio de espera? Existe previsão para o aumento do número de cirurgias, de modo a beneficiar mais munícipes e diminuir o tempo de espera? Se não, por quê?

Carlúcio Mecânico - SD
Indicação: Solicitando ao Prefeito e ao Secretário Municipal de Obras e Serviços Urbanos, que sejam tomadas as providências necessárias à realização das seguintes melhorias no bairro Minas Gerais: capina e limpeza; redutores de velocidades; instalação de placas com os dizeres: "Proibido jogar lixo e entulhos. Sujeito a multa" nas cercas paralelas à reserva florestal do bairro; e notificação de proprietários de terrenos sujos.
Requerimento: Solicitando à Companhia de Saneamento de Minas Gerais – COPASA, as seguintes informações sobre o Rio Verde: Existe alguma ação com as cidades vizinhas, visando o tratamento dos rejeitos que são jogados no Rio Verde? Quais providências serão tomadas? Como resolver esta situação? Sendo que o tratamento secundário não é suficiente para remoção de nutrientes dos efluentes, o que somente é possível em unidades de tratamento de esgoto com terciário. A grande maioria dos municípios deixa a desejar tanto na coleta quanto no tratamento a nível secundário de esgoto. De quantos em quantos dias a Copasa faz análises dos efluentes lançados sobre o Rio Verde? Essas análises são feitas pela própria Copasa, ou um laboratório independente? Esses resultados são públicos?

Cláudio Abreu - PTB
Indicação: Solicitando ao Prefeito, à Secretária Municipal de Educação e ao Secretário Municipal do Meio Ambiente para que seja estudada a possibilidade de se implantar um projeto piloto, em uma das escolas Municipais, para receber sistema de reutilização de água da chuva, por uma técnica chamada de Aquaponia, cujo objetivo seria a implantação de hortas orgânicas.

Delegado Celso Ávila - PSB
Indicação: Solicitando ao Prefeito providências cabíveis para realização, no Plenário desta Casa, de uma Audiência Pública visando debater questões referentes aos moradores de Rua, acolhimento, internação compulsória e implantação do consultório de Rua no Município.

Requerimento: Solicitando à Mesa Diretora que esclareça as seguintes informações sobre o Processo Licitatório nº 008/2017 e Pregão Presencial nº 007/2017, que versa sobre a revisão completa da Lei Orgânica do Município - LOM, o Regimento Interno - RI e o Regulamento do Código de Ética e Disciplina da Câmara Municipal de Varginha: A empresa contratada entregou os objetos licitados em sua integralidade? Caso afirmativo, quem foi o responsável contratual por atestar o recebimento definitivo dos objetos contratados? Os objetos contratados foram entregues em qual formato? Por quais motivos a LOM e o RI foram submetidos ao Plenário para aprovação e o Regulamento do Código de Ética e Disciplina não fora submetido a Plenário para deliberação e eventual aprovação? Qual a justificativa legal-jurídica para a celebração do Termo Aditivo, incrementando o valor do contrato em 25% (vinte e cinco por cento)? Enviar outras informações pertinentes e os documentos respectivos.

Dudu Ottoni - PTB
Requerimento: Solicitando ao Prefeito, ao Secretário Municipal de Governo e ao Secretário Municipal de Obras e Serviços Urbanos informações sobre a reforma da Praça Dom Pedro II, conhecida como Jardim do Sapo: Qual o prazo para conclusão das obras estabelecido no cronograma de reforma/revitalização da mencionada praça? O andamento da obra ocorre conforme o cronograma? Quantos trabalhadores laboram atualmente no local? Qual o valor orçado da obra?

Dr. Guedes - PTB
Indicação: Solicitando ao Prefeito providências cabíveis, através do secretário municipal de Obras e Serviços Urbanos, Luiz Roberto Pinto, para a implantação de semáforo para pedestres no cruzamento das avenidas Antônio Carlos e Rui Barbosa, centro.
Requerimento: Solicitando ao Prefeito e ao responsável pelo Demutran informações sobre a realização de melhorias na sinalização entre o cruzamento da Av. dos Tachos e Av. Imigrantes e a pintura das faixas elevadas existentes nas referidas vias: Quais medidas poderão ser tomadas para melhorar a segurança de motoristas e pedestres no local acima mencionado? Existe projeto para a realização desta solicitação? Qual a previsão para o início?

Joãozinho Enfermeiro - PSC
Indicações: Solicitando ao Prefeito, à Secretaria Municipal de Obras e Serviços Urbanos e ao Departamento Municipal de Transporte e Trânsito para que sejam realizadas melhorias na sinalização horizontal e vertical e instalação de faixas de pedestres elevadas na Av. Celina Ferreira Ottoni, no bairro Rezende.
* Solicitando ao Prefeito, à Secretaria Municipal de Obras e Serviços Urbanos para que seja realizada a pavimentação asfáltica, limpeza e capina na Rua Máximo Ladeira, no bairro Jardim Áurea.

Leonardo Ciacci - Progressistas
Indicações: Solicitando ao Prefeito a construção de uma unidade básica de Saúde para atender aos seguintes bairros: Parque Mariela, Jardim Bouganville, Residencial Belo Horizonte, Parque das Américas e Vale das Palmeiras.
* Solicitando ao Prefeito, através do Secretário Municipal de Obras e Serviços Urbanos, a construção de área de lazer com academia de Rua no bairro Eldorado.

Marquinho da Cooperativa - PRB
Indicação: Solicitando ao Prefeito e ao Secretário Municipal de Obras e Serviços Urbanos, através do chefe do Departamento Municipal de Transporte e Trânsito, estudos e providências que visem à proibição do tráfego de veículos pesados na Rua Duque de Caxias, esquina com a Rua Braz Paione, no bairro Vila Barcelona.
Requerimento: Solicitando ao Prefeito e à Companhia de Saneamento de Minas Gerais – COPASA, as seguintes informações sobre o rompimento de manilhas na Rua Edith Pereira, próximo ao imóvel de número 109, no bairro Vila Floresta. A responsabilidade pela manutenção é da Prefeitura ou da Copasa? As famílias serão indenizadas? Serão contemplados com aluguel social até a reforma de suas casas, que já foram interditadas pelo Corpo de Bombeiros? Há previsão para início e término da reforma?

Pastor Fausto - PR
Indicação: Solicitando ao Prefeito, ao Juiz de Direito da 1ª Vara Criminal e ao Secretário de Estado de Administração Prisional - SEAP, órgão responsável pelo Presídio de Varginha, para que seja realizado um convênio entre a Prefeitura Municipal e o Presídio de Varginha, visando a implantação de uma lavanderia no Município para que as detentas do Presídio de Varginha possam trabalhar em regime de remição de pena.
Requerimento: Solicitando ao Secretário Municipal de Administração e ao responsável pelo Departamento de Suprimentos que seja disponibilizado para o Poder Legislativo de Varginha cópia integral do Processo Administrativo nº 6.357/2018, Edital de Licitação n° 054/2018 e Concorrência n° 002/2018, que versa sobre a outorga de concessão dos serviços de transporte coletivo regular de passageiros.

Zacarias Piva - Progressistas
Requerimentos: Solicitando ao Prefeito, ao Secretário Municipal de Governo e ao Comandante do 24° Batalhão de Policia Militar de Minas Gerais, as seguintes informações a respeito do encontro de jovens, músicos, skatistas e afins aos finais de semana na pista de skate, no bairro Vila Verde. Segundo relatos dos frequentadores da pista de skate, no início deste mês, a Polícia Militar foi até o local e avisou aos que ali estavam que aquele tipo de encontro não poderia acontecer em local público sem o devido alvará de licença da Prefeitura. Se os fatos realmente são verídicos, qual o embasamento legal da Polícia Militar para tal posicionamento? Está acontecendo algum tipo de atividade, ou movimentação que desqualifique a licitude do encontro dos cidadãos no local? O Município vem fazendo políticas públicas que possam abordar esses encontros de classes, entre os jovens, músicos, artistas e afins da periferia da cidade? O Município tem conhecimento de que, se não há espaços públicos adequados nas periferias, os jovens supracitados vão ocupar lugares que não possuem identidade com os propósitos aqui estabelecidos? O Município pode citar os espaços públicos que esses jovens possam ocupar sem burocracia do alvará?
* Solicitando ao Prefeito, através do Secretário Municipal de Obras e Serviços Urbanos, e à Companhia de Saneamento de Minas Gerais – Copasa, informações referentes a um lote de terreno localizado na esquina da Rua José Batista da Silva com a Rua Carajás, no bairro Rezende, por onde passam algumas manilhas de captação de águas pluviais: A Copasa tem ciência da situação caótica em que o terreno se encontra? Que as manilhas estão expostas, colocando em risco a integridade da população? Por qual motivo a Copasa ainda não sanou o problema? Qual prazo a instituição estabelece para tomar as providências cabíveis?

Zilda da Silva - PSDB
Indicação: Solicitando ao Prefeito e ao Secretário Municipal de Planejamento Urbano que sejam enviadas aos Cartórios do Município todas as informações a respeito de lotes de terrenos vagos e nos casos de novos loteamentos, sob os quais passem redes de águas pluviais e galerias subterrâneas.
Requerimento: Solicitando ao Prefeito e ao chefe do Departamento Municipal de Transporte e Trânsito informações sobre a melhoria no trânsito da Rua Independência, no bairro Nossa Senhora Aparecida: Existe programação para implantação de mão única de direção na localidade? Há possibilidade de realizar melhoria tendo em vista a inauguração do Supermercado Mart Minas, uma vez que o fluxo de veículos deverá aumentar consideravelmente naquela localidade? Se afirmativo, quando será realizada?

Zué do Esporte – PODEMOS
Indicação: Solicitando ao Prefeito e ao Secretário Municipal de Obras e Serviços Urbanos, através do chefe do Departamento Municipal de Transporte e Trânsito a implantação de mão única de direção na Rua Rio Trombetas, no bairro Imaculada Conceição, a partir da Avenida Manoel Vida.

Leonardo Ciacci na Assembléia de Minas

Na segunda-feira (13/05), o vereador Leonardo Ciacci esteve na Assembleia Legislativa de Minas Gerais, onde representou Varginha em uma reunião promovida pela Comissão de Minas e Energia que tratou da proposta de se manter uma cota mínima de água no Lago de Furnas.

A reunião foi requerida pelo deputado de Varginha, professor Cleiton (DC) e pelo deputado Dalmo Ribeiro (PSDB).

A maioria dos participantes da audiência defendeu a proposta de se manter o nível da água sempre em 762 metros acima do nível do mar, que seria o mínimo para manutenção das atividades turísticas e da piscicultura no Lago de Furnas.

Ciacci - "Recentemente apresentei um pedido de igual teor na Câmara de Varginha solicitando apoio dos nossos deputados estaduais e federais e do Governo do Estado e, por isso, fui convidado pelo deputado estadual professor Cleiton para participar dessa audiência, onde ouviram meu posicionamento que era parecido com os demais colegas presentes", disse o vereador Leonardo Ciacci.

Durante a reunião foi aprovada a criação da Frente Parlamentar Itamar Franco, que terá como objetivo defender os Estados e Municípios do entorno do Lago que estão sendo impactados pela utilização do reservatório de água por Furnas Centrais Elétricas.

"Quando houve o alagamento para a implantação do Reservatório, muitas propriedades que estavam às margens da represa foram inundadas e teve até pessoas que suicidaram por perderem suas terras. Após muitos anos as pessoas se acostumaram com a represa, fizeram seus investimentos, como hotéis, restaurantes, condomínios e hoje têm visto a mesma situação, seus investimentos perdendo valor. Precisamos intervir nisso e voltar a fazer essa região ser próspera para o turismo. Com essa audiência e a criação desta Frente Parlamentar, acreditamos que já é um início para que sejamos ouvidos e nossa área seja valorizada", reforçou Leonardo Ciacci.

As reivindicações feitas pelas autoridades presentes estão sendo encaminhadas, principalmente para Furnas Centrais Hidrelétricas, Governo Federal, Governo do Estado de Minas Gerais e Operador Nacional do Sistema.

"Nossa união pode resultar em uma retomada dos investimentos na nossa região. Se for garantido um nível mínimo do Lago, o investidor terá segurança de realizar seus negócios aqui e isso gerará mais emprego e renda para Varginha e para o entorno. É uma pauta que tenho trabalhado na Câmara Municipal e agora fui convidado pela Assembleia para representar nossa cidade nessa questão", ressaltou Leonardo Ciacci.

Governador defende mais recursos para municípios mineiros na área de abrangência da Sudene

Durante reunião do Comitê Técnico do Conselho Deliberativo da Sudene, em Recife, Minas apresentou demandas para região do semiárido

Ao lado do presidente da República, Jair Bolsonaro, o governador de Minas, Romeu Zema, participou na sexta-feira (24/5), em Recife (PE), da reunião do Conselho Deliberativo da Superintendência de Desenvolvimento do Nordeste – Sudene (Condel).

O objetivo do encontro foi deliberar sobre o Plano Regional de Desenvolvimento do Nordeste (PRDNE), desenvolvido pela equipe técnica da Sudene e apresentado aos Estados na última semana.

O Plano estabelece 41 regiões prioritárias para investimentos, além das nove capitais dos Estados. A ideia é que esses polos funcionem como indutores de geração de emprego, expansão do saneamento básico e diminuição das desigualdades sociais.

Zema e os demais governadores presentes aprovaram um pedido para que 30% dos recursos do Fundo Constitucional de Financiamento do Nordeste, que é gerenciado pelo Banco do Nordeste (BNB), possam ser direcionados aos Estados. Hoje, o recurso é destinado a bancos privados. A proposta ainda depende de aprovação de projeto de lei no Congresso Nacional.

"A participação de Minas nas discussões é muito importante para que consigamos recursos para os municípios do semiárido, uma região já tão castigada pela seca. Nosso Estado deve ter um protagonismo no direcionamento dos recursos federais para ampliarmos investimentos na malha rodoviária, ferroviária, na agricultura irrigada, entre outros", afirmou Zema.

Minas tem hoje 168 municípios na área de abrangência da Sudene, quantitativo inferior ao de municípios na área de abrangência do Instituto de Desenvolvimento do Norte e Nordeste de Minas Gerais (Idene), que é de 258.

Tramita no Senado proposta, já aprovada pela Câmara dos Deputados, para inclusão de mais 81 municípios mineiros na área de abrangência da Sudene. Trata-se de um ponto não tratado no Plano Regional de Desenvolvimento do Nordeste (PRDNE), mas, que é de grande importância para o Estado.

Entre as principais reivindicações de Minas estão a duplicação da BR-251, trecho entre Montes Claros e Cachoeira de Pajeu, a melhoria da malha ferroviária no trecho entre Montes Claros e Salvador (BA), ações de enfrentamento da seca, execução das linhas de transmissão e subestações de energia, além do fortalecimento da agricultura irrigada.

Em relação à BR-251, o pedido do Governo de Minas é para que a União estadualize a rodovia para que o Estado possa fazer a concessão à iniciativa privada, gerando uma receita entre R$ 1 bilhão e R$ 2 bilhões.

Plano de Desenvolvimento do Nordeste

O Plano Regional de Desenvolvimento do Nordeste (PRDNE) foi construído a partir da contribuição de especialistas, instituições de fomento ao desenvolvimento regional e membros da sociedade civil, por meio de consulta pública.

Também foram apresentados pontos específicos sobre o Fundo Constitucional de Financiamento do Nordeste, que é gerenciado pelo Banco do Nordeste.

Concluída obra de reconstrução de Ponte que liga Varginha a Carmo da Cachoeira

A Prefeitura de Varginha concluiu a obra de reconstrução da ponte que liga Varginha a Carmo da Cachoeira, entre a Fazenda Remanso e São Geraldo, cumprindo assim mais um compromisso assumido com os moradores e trabalhadores da zona rural, considerando a sua importância para o tráfego de veículo e pessoas e para o escoamento da produção.

Importante destacar que a ponte foi construída com recursos da Secretaria Municipal de Agricultura, da ordem de aproximadamente R$ 30 mil.

Segundo o vice-prefeito Vérdi Melo, "Em que pese não ser uma obra de grande porte, tem uma grande importância por atender os moradores e trabalhadores da zona rural, facilitando a vida de todos.

Queremos aqui agradecer de público o empenho do secretário de Agricultura, Marcos Foresti, que não mediu esforços para viabilizar o projeto de reconstrução da ponte e aos servidores da Secretaria de Obras e Seagri que realizaram o serviço que hoje foi entregue aos moradores daquela região", disse Vérdi.

A ponte caiu em dezembro do ano passado, durante as fortes chuvas que atingiram aquela região, não comportando o volume de água recebido.

Para sua reconstrução foram colocadas seis peças Aduelas de concreto, quadradas, medindo 3m x 3, comumente utilizadas em galerias ou canais para escoamento de água.

PARAR DE ANUNCIAR TAMBÉM GERA VENDAS.

*** MUITOS ESTABELECIMENTOS COMERCIAIS E EMPRESAS FORAM VENDIDOS 'BARATINHO' POR CAUSA DISSO.

Anuncie nos Jornais impressos

Minas do Sul
O JORNAL DOS SULMINEIROS
Guia do Automóvel | Classi Minas Pequeno Anúncio GRÁTIS | Jornal dos Bairros | (35) 9989-6039

Na Revista VIP's Gente & Negócios Minas do Sul EM REVISTA

Jornal CIDADES

Anuncie nas TVs

TV VARGINHA
www.tvvarginha.com.br
facebook YouTube
TV VARGINHA

TV MINAS DO SUL
www.tvminasdosul.com.br
facebook YouTube
TV MINAS DO SUL

TV ELÓI MENDES

TV BELO HORIZONTE
www.tvbelohorizonte.com.br
facebook YouTube
TV BELO HORIZONTE

TV DORENSE

Você vê as TVs MINAS DO SUL VARGINHA BELO HORIZONTE ELOI MENDES e DORENSE no seu celular. Acesse pelo Aplicativo Grátis das TVs. Basta entrar no AppStore ou GooglePlay no seu Celular e digitar REDE MINAS DO SUL ou TV VARGINHA ou TV BELO HORIZONTE ou TV ELOI MENDES ou TV DORENSE e baixar

Você vê as TVs no seu Tablet e na sua Smart Tv e tabém no facebook YouTube

A TVs estão no ar as 24 horas do Dia, os 7 dias da Semana, os 365 dias do Ano

Agora é só compartilhar e divulgar para seus parentes e amigos que moram inclusive em outra cidade e até no exterior

Informações: WhatsApp (35) 9 9989-6039 - Cordete Paulo - Diretor de Jornalismo

E-mail: minasdosul@minasdosul.com.br

CEMIG Celulares causaram 23 mortes no Brasil em 2018

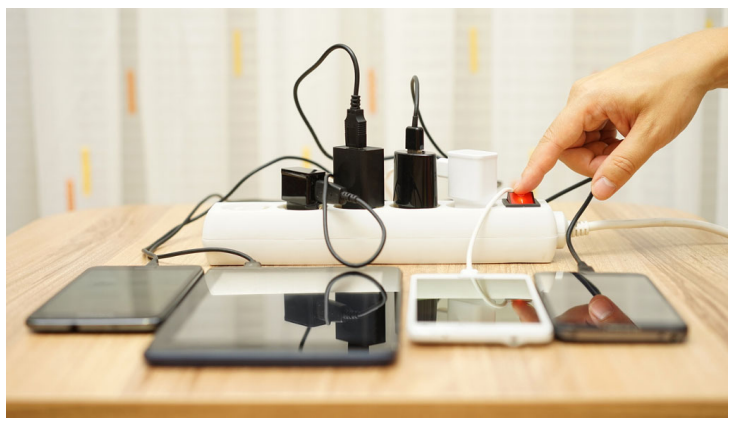

Como evitar acidentes com celulares e dispositivos móveis

Aparentemente inofensivos, smartphones e outros dispositivos móveis podem provocar acidentes graves e até mesmo fatais. Segundo dados da Associação Brasileira de Conscientização dos Perigos de Eletricidade (Abracopel), em 2018 foram registrados 41 acidentes com celulares no Brasil, que resultaram em 23 mortes.

O engenheiro de Segurança do Trabalho Demetrio Aguiar, da Cemig, explica que o uso desses aparelhos, enquanto estiverem conectados à tomada, superaquece as baterias e os componentes internos, o que pode resultar em explosão ou em danos irreparáveis ao dispositivo.

Carregadores falsificados também podem danificar os dispositivos móveis, já que a produção deles não atendem aos padrões internacionais exigidos pelos fabricantes regularizados. “Eles têm um preço bastante atrativo, mas não trazem segurança alguma”, ressalta Demetrio.

“O carregador ‘pirata’ é feito de forma relativamente simplificada. Alguns itens importantes para a segurança dos usuários são inexistentes. Nos casos em que o carregador apresenta defeito, há o risco de a tensão de entrada, que é de 127 ou 220 volts chegar à saída, podendo danificar o aparelho, ocasionando, ainda, choque elétrico, explosões e princípios de incêndio.

Por isso, o ideal é desconectá-lo do carregador ao atender chamadas ou enviar mensagens”, orienta o engenheiro. O mesmo vale para carregadores portáteis (“powerbanks” e capas carregadoras).

O carregamento deve ser feito com o aparelho sobre uma superfície lisa e bem ventilada sem a capinha de proteção para melhorar o arrefecimento, livre de materiais combustíveis como tecidos de toalhas de mesa, cortinas, forração de sofás, entre outros. “Em caso de princípio de incêndio, tais materiais queimarão com facilidade e propagarão as chamas a outros ambientes”, alerta Demetrio.

O especialista destaca também que dispositivos móveis devem ser evitados em alguns ambientes. “O uso em banheiros e cozinhas é ainda mais preocupante, pois, esses locais contêm água nas pias, lavatórios e vasos sanitários. Se um aparelho entrar em contato com a água, ele pode estragar e, caso esteja conectado ao carregador, até provocar choque elétrico na pessoa que o manuseia”, afirma.

Outro alerta importante é que, durante as tempestades, o smartphone ou tablet só poderá ser utilizado se ele não estiver conectado ao carregador. Isso porque os raios podem percorrer a rede elétrica do imóvel e atingir o carregador do dispositivo.

Eventuais instabilidades na rede elétrica também podem facilitar a passagem de corrente através do carregador.

Há locais em que o uso de celulares é proibido, a exemplo de postos de combustíveis e em alguns ambientes industriais. Deve-se se seguir a sinalização de orientação desses locais.

Vôlei Masculino de Varginha é campeão

A equipe de vôlei masculino de Varginha, representando a E.E. Prof. Fábio Salles, sagrou-se campeã do Módulo II na etapa Microrregional do JEMG - Os alunos-atletas comandados pelo professor Wesley Gonçalves receberam suas medalhas na tarde desta quarta-feira, dia 22, após a vitória sobre a equipe da E.E. Prof. Eduardo Daniel Ferreira Dias, de Campos Gerais.

O título garantiu a vaga da equipe varginhense na etapa Regional, que será em Caxambu, de 24 a 29 de junho.

SORRIA...

MESMO SEM ESTAR SENDO FILMADO

O fazendeiro... e a muié

Um fazendeiro ia a pé para sua fazenda lá pros cafundó dos Tachos. Na cidade, comprou um balde, um galão de tinta, dois frangos e um ganso - todos os animais vivos.

Quando saiu da loja, parou e ficou matutando sobre como levar as compras para casa. Enquanto coçava a cabeça, apareceu uma mulher que lhe perguntou como chegar até o sítio Morada do Véio...

- Bem, diz o fazendeiro, a minha fazenda fica pertinho desse sítio que você está perguntando. Eu podia te levá até lá, mas ainda não resolvi como vou carregá isto tudo aqui, ó...

A mulher pensou um pouco... e sugeriu:

- Cê coloca o galão de tinta dentro do barde, carrega o barde numa mão, o ganso na outra mão e um frango debaixo de cada braço.

- É mêmo. Brigado! Disse o homem. Boa idéia!

A seguir, partiram os dois pela estrada. No caminho, ele disse:

- Óia, vamo cortá caminho e pegá este ataio pelo mato, que vamo economizá muito tempo.

A mulher o olhou cautelosamente e disse: - Eu tô sozinha e não tenho como me defendê. Como vou sabê se quando a gente entrá no mato ocê não vai avançá em cima de mim, levantá minha saia, arriá minha carcinha e abusá de mim?

- Uai sô!!! Eu tô carregano um barde, um galão de tinta, dois frango e um ganso. Como eu ia fazê isso cocê com tanta coisa nas mão? Se eu sortá o ganso e os frango, eles foge tudo...

- Muito simpres, uai: ocê coloca o ganso no chão, pôe o barde de boca prá baixo em cima dele, coloca o galão de tinta prá pesá em cima do barde, sô.

- Mas, e os dois frango, muié ?

- Eu seguro, uai !!!!!!!!!!

Um granfino chegou numa rinha que estava acontecendo lá pros lados do Matadouro, e querendo apostar, perguntou pro caipira que tava todo saliente dando partpite: Qual é o galo bom?

- O caipira respondeu que o galo bom era o vermelho.
- Então, o mgranfino apostou tudo que tinha na carteira no galo vermelho.
- Após a briga dos galos, o granfino vendo o galo vermelho todo ensanguentado e levado a maior surra, dirigiu-se pro caipira, e xingando-o, dizendo que ele tinha mentido, disse:
- Você não falou que o galo bom era o vermelho?
- Falei, sim senhor.
- Mas, ele levou a maior surra e perdeu.
- Eu te falei que o galo bão era o vermeio, mas, o marvado é o preto.

* **Internet** - Suporte: “Em que posso ajudar?”
A loira: “Estou escrevendo o meu primeiro e-mail.”
Suporte: Ok, qual é o problema?”
A loira: “Já fiz a letra “a”, como é que se faz o circulozinho em volta dela?”

* **Ovo gigante** - Uma galinha põe um ovo de meio quilo. Jornais, televisão, repórteres... todos atrás da galinha.
- Como conseguiu esta façanha, senhora Galinha?
- Segredo de família...
- E os planos para o futuro?
- Botar um ovo de 1 quilo!
Aí as atenções voltam para o Galo...
- Como conseguiram tamanha façanha, senhor Galo?
- Segredo de família...
- E os planos para o futuro?
- Partir a cara do avestruz...

* **O Fofoqueiro** - O caipira entrou no consultório e meio sem jeito foi falando:
-Dotor, o negócio não sobe mais. Já tomei de tudo quanto foi chá de pranta, mas num sobe mais memo.
-Ah... não, meu amigo. Vou te passar um medicamento que vai deixar você novo em folha. São 30 comprimidos, um por dia.
- Mas dotor, eu sou um home simpres da roça. Só sei conta até deiz nus dedos e mais nadica.
-Então você vai numa papelaria, compra um caderno de trinta folhas... cada folha, um comprimido. Quando o caderno acabar você já vai estar curado. A receita está aqui.
-Brigado dotor. Vô gora memo comprá o tal caderno.
E logo que saiu do consultório avistou de fato uma papelaria. Entrou, a moça veio atender.
-Eu pricisava dum caderno de cinquenta fôia..
-E a moça falou: É brochura?
-Médicu fio duma puta.
Já andou espaiano meu pobrema por ai.

Relax

HOMENAGEM AO Lello

Perguntas Corriqueiras

01 - Banco que todos correm dele.
02 - A mulher tem mais que o homem.
03 - Pode correr, mas não pode andar.
04 - A gente encontra no fim da vida.
05 - Participa da conversa, mas é mudo.
06 - Pássaro presente em todas as crises.
07 - Boca lembrada nas dores e nas brigas.
08 - Tem 4 pernas, costas, mas não tem corpo.
09 - Acidente geográfico apreciado pelos funcionários.
10 - Motivo do Torquato ser o último a sair do elevador.

Perguntas Culturais

11 - Iahvé do Antigo Testamento.
12 - Criador da ‘Turma do Pererê’.
13 - Nome científico dado à febre.
14 - Contagem silábica de um verso.
15 - Estado nordestino do açude de Orós.
16 - O correto é: beringela ou berinjela.
17 - Auto de ‘A Volta ao Mundo em 80 Dias’.
18 - Fundador do ‘Moderno Teatro Brasileiro’.
19 - Lendariamente ele tem cheiro de enxofre.
20 - Época da criação do Estado de Mato Grosso do Sul

**** Respostas invertidas abaixo***

RESPOSTA - 1- Banco dos réus; 2- Uma letra; 3- A ´gua; 4- A letra ‘A’; 5- Telefone; 6- Opapagaio; 7- Boca do estômago; 8- Cadeira; 9- O vale; 10- Ele é o ascensorista; 11- Deus; 12- Ziraldo; 13- Pirexia; 14- Métrica; 15- Ceará; 16- Berinjela; 17- Júlio Verne; 18- Nelson Rodrigues; 19- O Diabo; 20- Gaisel.

Só... Rindo ... SE QUISER

Segundo Almir Pazzianotto Pinto, adversário político é assim. Elogiando seu candidato a Presidente e o seu Partido, passou a difamar os seus adversários - candidato Fernando Haddad e o PT na campanha pela eleição em 2018.

Listou uma série de atos espalhando que o Partido dos Trabalhadores (PT) gozaria de autoridade para reivindicar a paternidade de onze obras, em 12 anos de governo.

São elas: 1- mensalão, 2- do Petrolão, 3- rompimento dos princípios da ética e da moralidade, 4- insegurança jurídica, 5- desprestígio da diplomacia, 6- compra e venda de legendas, 7- declínio das atividades industriais, 8- exportação de empregos para China e India, 9- criação de Ministérios inúteis, 10- construção e financiamento de estádios de futebol e hidroelétricas em países mui amigos. 11- oficialização da palavra "Presidenta".

Como sempre, incentivos não faltaram para aumentar a lista. Amigos propuseram a inclusão: 12- da falência do ensino, 13- da má assistência pública à saúde, 14- do endividamento da população, 15- da alta dos preços, 16- da inflação, 17- do registro de milhares de sindicatos pelegos, 18- da violência nós contra eles, 19- da expansão do tráfico de drogas, 20- fábrica de detentos na Lava Jato.

Para alguns, o maior feito levado a cabo desde o governo Lula seria a reforma Ortográfica, com obscuras regras sobre o uso do hífen e a eliminação do trema.

A relação acima não observa ordem de importância, mas, o primeiro lugar foi destinado ao mensalão.

Já se disse que o Brasil é produto de três culturas: a do sobrenatural, trazida pelos negros; a da indolência, transmitida pelos índios; e a do privilégio, herdada dos portugueses.

O mensalão e o petrolão reafirmam a sabedoria da asserção. Jamais se associaram tantos privilégios e privilegiados como na ação penal movida contra líderes do PT, secundados por comparsas de segunda e terceira categorias, todos com direito a participar da História com o rótulo de mensaleiros e petroleiros.

Importância do Esporte

O presidente da Câmara de Varginha, vereador Dudu Ottoni, acompanhado dos vereadores Leonardo Ciacci e Zué do Esporte, participou, na terça-feira (21/05) da abertura da etapa microrregional dos Jogos Escolas de Minas Gerais – JEMG/2019, que reúne estudantes-atletas do ensino fundamental e médio de Minas Gerais.

A solenidade de abertura foi realizada no ginásio do Varginha Tênis Clube e contou com a presença de professores, alunos, do vice-prefeito Vérdi, da secretária de Educação, Rosana Carvalho, do secretário de Esportes, Henrique Lemes, e representantes da Superintendência Regional de Ensino e Corpo de Bombeiros.

Universitários de Varginha realizam Blitz de Conscientização no Trânsito

Direção consciente no trânsito. Este é o objetivo da Blitz Educativa, que aconteceu na terça-feira, 21 de maio, na BR-491, que liga Varginha a Elói Mendes.

Os alunos do curso de Fisioterapia do Grupo Unis, acompanhados dos professores, abordaram os motoristas que passaram próximos ao trevo de acesso à Cidade Universitária.

A Polícia Rodoviária Federal direcionou as atividades, parando os carros para que os alunos apontassem e questionassem sobre os acidentes que podemos evitar. Foram distribuídos panfletos educativos, orientações e conscientização sobre o desrespeito às normas de trânsito, com estatísticas do número de acidentes que ocorrem nas vias ao redor de Varginha.

O apoio da Polícia Rodoviária Federal, sempre fundamental para a atividade, que vem ao encontro do Maio Amarelo, uma ação coordenada entre o Poder Público e a sociedade civil com o objetivo de chamar a atenção da sociedade para o alto índice de mortes e feridos no trânsito em todo o mundo.

"O objetivo maior é a responsabilidade social. Grande parte dos acidentes que acontecem no trânsito, se não fatais, tornam-se pacientes diretos da Fisioterapia. A reflexão é válida, pois, a conscientização deve ser muito mais eficaz do que punitiva. Essa proposta não pode ser abandonada", ressalta a coordenadora de Fisioterapia, Profª.Mônica Beatriz Ferreira.

A Blitz Educativa aconteceu na terça-feira, 21 de maio, a partir das 16 horas, na BR-491, próximo ao trevo de acesso à Cidade Universitária.

Minas do Sul > JORNAL REVISTA RÁDIO TV

Minas do Sul O JORNAL DOS SULMINEIROS CIRCULAÇÃO
Varginha e outras 16 cidades da Região da Ambasp e Circuito das Águas
VIP's Gente & Negócios Minas do Sul EM REVISTA
Interlagos 87,9 FM
TV VARGINHA www.tvvarginha.com.br Baixe no PlayStore ou GooglePlay o App Grátis no seu Celular TV VARGINHA
TV BELO HORIZONTE www.tvbelohorizonte.com.br Baixe no PlayStore ou GooglePlay o App Grátis no seu Celular TV BELO HORIZONTE
TV Minas do Sul www.tvbelohorizonte.com.br Baixe no PlayStore ou GooglePlay o App Grátis no seu Celular REDE MINAS DO SUL
PROGRAMAÇÃO das TVs: As 24 horas do Dia Os 7 dias da Semana Os 30 dias do Mês Os 365 dias do Ano
Redação Central: (35) 9.9989-6039

ipHosting assessoria em tecnologia
Terceirize sua TI para reduzir custos, obter ganhos operacionais e contar com um aliado na jornada de crescimento do seu negócio. Assessoria de TI. Seu desafio é crescer de forma sustentável? Gerenciamos a rede de computadores da sua empresa. Hospedagem de Sites -Soluções completas para você focar no que interessa, o seu site. Planos a preços Especiais Linux ou Windows.

iphosting Soluções em Internet
HOSPEDAGEM DE SITES
Soluções completas para você focar no que interessa: o seu site.
(35) 3212-8205 | (35) 3221-5589
(35) 98805-9381

JANILTON CONTABILIDADE
CRC/MG 7500
(35) 2106-8100

LACRE DO BEM
A CADA 140 PETS CHEIAS 1 NOVA

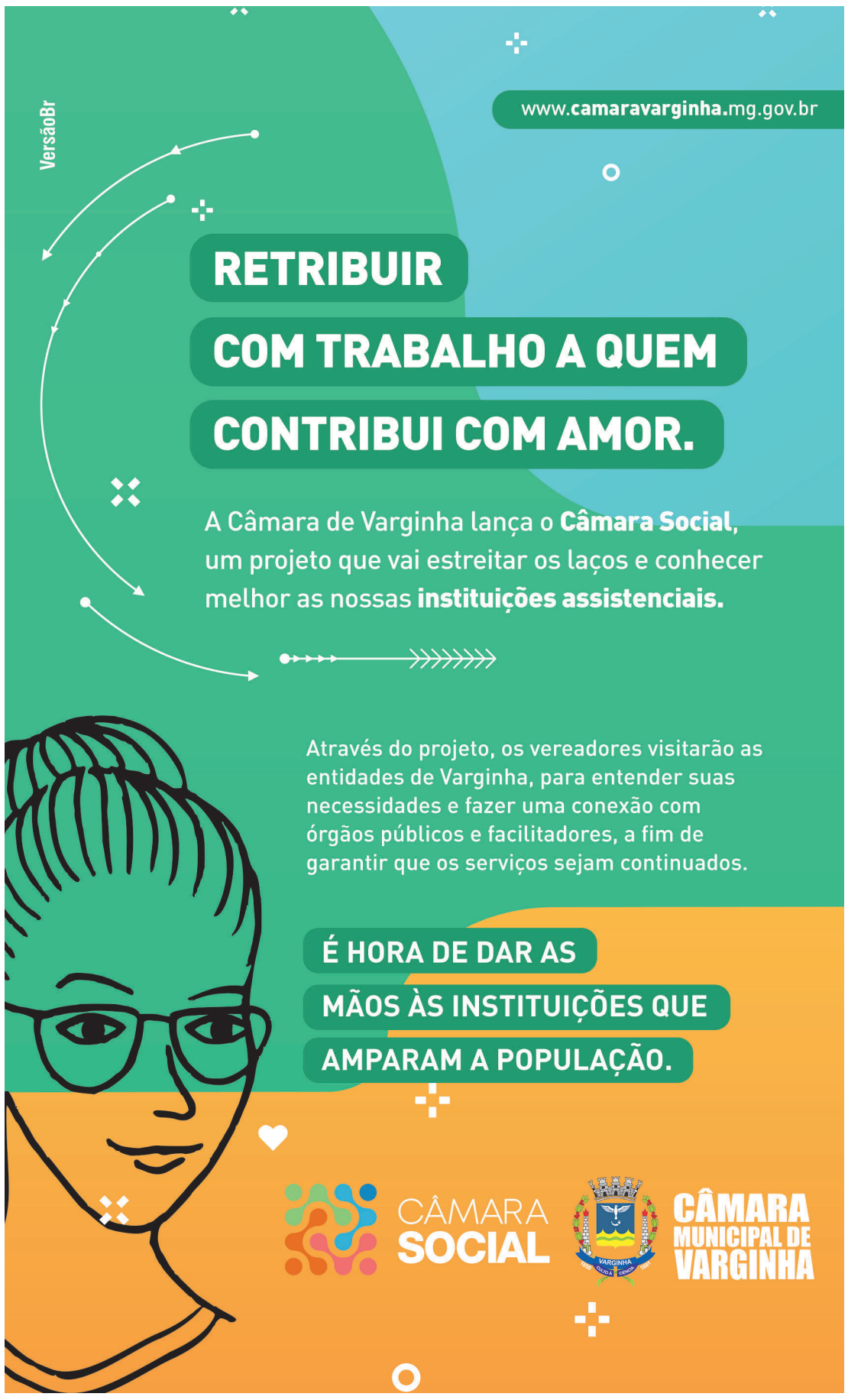

José Gerado, peço colocar aqui o anúncio que enviei anexo em PDF

ENC: SEAPA - CAMPANHA FEBRE AFTOSA - 1a ETAPA 2019 - JR MINAS SUL - VARGINHA - MG